Kirkeblad

August - November

Lumby og Stige Sogne

Årgang 51, nr. 2
2020

HISTORIER FRA CORONATIDEN

© Anita Kaspersen

Kære Læser

Dette kirkeblad ser lidt anderledes ud end det plejer, og det skyldes, som så meget andet, corona-situationen. Lige nu kan vi ikke planlægge ret meget og være sikre på, at vi kan gennemføre, hvad vi har planlagt. Derfor omtaler vi kun 3 arrangementer, nemlig indvielse af Præsteskoven, valgforsamling og besøg fra Nationalmuseet, og 2 særgudstjenester, høstgudstjenesten og Allehelgens søndag.

Lidt tættere på datoerne melder vi ud, hvor mange deltagere, der er plads til og hvordan arrangementet eller gudstjenesten vil forløbe. Budskabet er: hold øje med vores hjemmeside, med Facebooksiderne om Lumby og Stige, og med opslag rundt omkring i sognene. Der fortæller vi om nye aktiviteter, antal deltagere og evt. tilmelding.

Til gengæld har vi samlet nogle små beretninger om, hvordan vi, præsterne, ansatte og menighedsrådsmedlemmer, har oplevet denne, på alle måder mærkelige coronatid, og hvad der har holdt modet oppe hos os hver især.

God læselyst!

Med venlig hilsen,
Karen van Durme

”… og lærker hang i skyen…”

– et solrigt forår under corona-begrænsninger

© Karen van Durme

Det forgangne forår vil vi huske, tror jeg, på godt og ondt. Desværre har vi fået billeder på nethinden af overfyldte hospitaler i Italien og mange kister, der transporteres væk, og der har også været indslag i TV-avisen med omtale af antal indlagte og døde i Danmark. Så forandringerne i vores samfund skete på en tragisk baggrund, det kan vi ikke komme udenom, det kan der ikke sås tvivl om. Men når det er sagt, er det rart også at have oplevet positive konsekvenser af nedlukningen. Personligt fornemmede jeg, at der faldt en velgørende ro over mange ting. Vi kom ned i et andet tempo, og der blev tid til at ordne haven og til at tage vandreskoene på. Samtidig oplevede vi en solrig april, der gav energiniveauet og humøret et løft.

Selv nød jeg at gå lange ture. Jeg er ikke med i nogen pilgrimsgruppe og har ikke gået pilgrimsvandring på Caminoen, men jeg oplevede, at den rolige rytme med den ene fod foran den anden giver en behagelig bevægelse i tankegangen også, og når bevægelsen foregår under en blå himmel, forbi en gul rapsmark med en lærke hængende oppe over landjorden, dannede der sig en taknemmelighed i sindet, som blev sendt op ad. En taknemmelighed for naturen, der altid er afvekslende, de fleste sted-

© Pixabay

© Karen van Durme

er: smuk og, synes jeg, livgivende at færdes i. Det er ikke så sært, at den har givet inspiration til lovsange i vores salmebog: "O, havde jeg dog tusind tunger…" og "Op, al den ting, som Gud har gjort…" – at farver og faconer, dufte og fuglesang kan kombineres, så man bliver glad indvendig og får en fornemmelse af at være omgivet af noget stort og kraftfuldt, det er en forunderlig oplevelse.

På mine gåture så jeg et par gange, at en lille mus kom ud fra en træstub og satte sig til at spise midt i skovbunden få meter fra mig. Det var hyggeligt og helt specielt at have ro og tid til at stå og iagttage sådan en lille fyr. Det er lige som om, at der det her forår har været mere plads til enkle, ægte oplevelser, hvis man kan sige det sådan. I hverdagen når alting kører på fuldt blus, bliver meget pakket ind i larm og flimmer og overflade garnish, men mens vi var begrænsede i vores udfoldelsesmuligheder, inspireredes vi mere til at gå i dybden, synes jeg.

Nu er genåbningen godt i gang, og det er også rart, ikke mindst at vi igen kan fejre gudstjeneste i kirkerne. Blot håber jeg ikke, at erfaringen af, hvor velgørende det er med perioder med ro og mulighed for et mere enkelt liv, går i glemmebogen. Tværtimod håber jeg, at mange, mig selv inklusiv, bliver ved at tage sig tid til lange vandringer i Guds smukke natur.

Annette Jørgensen

Kære Alle,

En hilsen fra Lumby og Stige kirker, i en stille tid, hvor vi ikke kan fejre påsken ved at samles til gudstjeneste. Påskens budskab er dog ikke bundet til kirkerummet. På vores hjemmeside vil du finde en lille prædiken og en bøn til hver helligdag fra palmesøndag til 2. påskedag, så vi sammen, hver for sig kan fejre påske.

Pas godt på jer selv og hinanden.
Vi glæder os til vi ses igen i sognet og i kirken.

Glædelig påske!

Fra menighedsrådet, de ansatte og præsterne ved Lumby og Stige kirker

Se vores hjemmeside i påsken: www.lumbysogn.dk"

Til alle i Lumby, Stige og Søhus,

5270 Odense N, Danmark

© Karen van Durme

Den 11. marts 2020 er en dato, som vil gå over i historien. Den dag - eller rettere sagt aften - lukkede statsminister Mette Frederiksen resolut det danske samfund ned for at beskytte os mod den farlige corona-virus. Det var den mest omfattende nedlukning af det danske samfund i vores levetid, og ret skræmmende, synes jeg.

En uge senere, den 18. marts 2020, blev Folkekirkens lokaler i lighed med andre offentlige institutioner lukket for offentligheden og dermed blev alle gudstjenester også aflyst. Kun vielser, dåb og biscettelser kunne finde sted under forudsætning af, at der maksimalt var 10 personer tilstede.

Mine tanker kører i ring, hvad med påsken?, hvad med konfirmandundervisning?, konfirmationer?, hvad med min datters konfirmation?, min familie?, hvad med samtaler? Kan man for eksempel have begravelsessamtale med de pårørende på en ordentlig og god måde, når man ikke må mødes fysisk? Kan man give pårørende mulighed for en ordentlig afsked med deres kære, uden det hele går op i afstand og håndsprit? Og hvordan afholder man i det hele taget møder med sine kolleger? Ja, hvordan kan man være en nærværende præst i distancetider?

Spørgsmålene i mit hoved var mange, og det kræver sit at finde ro og sige til sig selv, "det skal nok gå". Nu en ting af gangen.

Når kriser rammer, så bliver vi bange og utrygge og leder efter mening og retning, og evangeliets fornem-

© Karen van Durme

meste opgave er netop at holde modet oppe hos mennesker – dig og mig.

Det gode budskab har under corona-krisen måttet finde helt nye veje ud af kirken, og det synes jeg, er lykkedes ret fint. I Lumby og Stige sogne har vi sognepræster på skrift lavet hjemmeandagter, som har været lagt på vores hjemmeside. Ligeledes har mange præster lagt gudstjenester eller prædikener op på Facebook, man har kunnet læse eller lytte til. Morgenandagten fra Københavns Domkirke har for eksempel også været en del af min egen hverdag. Ja, på mange måder har evangeliet lydt, og det fortæller endnu en gang, at evangeliet ikke er bundet til en bygning, men er et levende ord, som kan høres hvor som helst og når som helst. Det gode ved kriser er, at de åbner et rum for nye måder og muligheder at arbejde og i det hele taget at leve på.

Men begge ting kræver tilvænning. I de første uger af nedlukningen var det mærkeligt, at jeg var hjemme hele tiden. Alt arbejde foregik på computer eller pr. telefon, og så var der lige bisættelser og dåb, hvor jeg var i kirken.

Ændringen betød også, at der lige pludselig var tid og ro på en helt anden måde. Tid til at læse både fag- og skønlitteratur, og jeg tror ikke, at jeg har læst så meget i mange år. Der var tid til at tage på cykeltur ud i det blå med min datter klokken 11.00 om formiddagen, tid til gode og lange telefonsamtaler med venner og familie. Tid til at bage brød og kager flere gange om ugen, hvad der også har kostet et par ekstra kilo, men skidt med det, for hvor har det været hyggeligt med eftermiddagskage næsten hver dag.

I skrivende stund er kirken åbnet igen, og pinsedag havde jeg mine første gudstjenester, og i morgen skal jeg have dåbssamtale med et forældrepar, der skal have døbt deres barn. Og hvor er det rart at vi stille og roligt kan mødes igen.

Jeg glæder mig til at se jer igen rundt i sognene.

Mette Gabelgaard

Glæden er trods alt det vigtigste

© Karen van Durme

En hilsen til kirkebladets læsere her i coronatiden, som er blevet en helt særlig tid, fordi der er blevet et før og efter corona.

3 måneder har det stået på i skrivende stund. Mon ikke vi alle sammen går og tænker på, hvad der for altid vil være forandret efter corona, hvad der vil vende tilbage og blive helt som før corona, hvad vi kan lære af den situation, vi er på vej igennem, og hvad godt der egentlig kan komme ud af det.

Set fra min stol som præst ved Lumby og Stige Kirker har det været en ganske omvæltende tid. Først skulle vi på det nærmeste lukke kirken ned, og bagefter skulle vi begynde den øvelse at åbne kirken igen, gradvist og kontrolleret, på forsvarlig vis, efter de retningslinjer, vi løbende har fået fra Kirkeministeriet, Fyns biskop og vores provst. Processen med at åbne kirkerne igen er vi jo stadig midt i.

Situationen gør det umuligt for os at langtidsplanlægge, for vi ved simpelthen ikke, hvordan det ser ud om 2 uger, en måned, eller om 2-3 måneder. Derfor giver det heller ikke så meget mening at omtale fremtidige arrangementer i kirkerne her i bladet. For vi ved ikke, hvad der rent praktisk kan lade sig gøre, når vi kommer hen i august, september og oktober. Afstandskravet er vores udfordring, og det kommer vi nok til at leve med en tid endnu.

Mig har det overrasket virkelig positivt, hvordan brugerne af kirken har forholdt sig til alle de regler, bud og påbud, de er blevet mødt med. Alle uden undtagelse har virkelig forsøgt at være positive og få det bedste ud af situationen, når det nu ikke kunne være anderledes. Brugerne af kirken har samarbejdet og været omstillingsparate, selv når I blev mødt af utrolig restriktive krav f.eks. i forbindelse med deltagerantallet i kirkerne til bisættelser og begravelser. Det er en virkelig vanskelig og krævende situation at blive sat i som sørgende, at ikke alle, der ønsker det, kan være med i kirken og tage afsked med den, man har mistet og holder af.

I sådan en vanskelig situation er det heldigvis ofte det bedste, der kommer frem i os. Vi accepterer vilkårene, som de er, og finder ressourcer

frem i os selv til endda at glæde os over det, som rent faktisk kan lade sig gøre. Ja, jeg har mødt adskillige, som har formået at vende en vanskelig situation til noget positivt. "Vi glæder os over, at vores barn kan blive døbt", har jeg hørt adskillige forældre sige, "selve dåben er jo trods alt det vigtigste". Eller pårørende, som har sagt, at der jo heldigvis var plads til de personer, som betød allermest i afdødes liv, i kirken.

Sådanne oplevelser får mig til at mene, at det såmænd ikke står så slemt til med menneskeligheden, som vi måske nogle gange tror. Vi kan godt klare svære situationer på en menneskelig værdig måde. Så der er håb for menneskeheden, vil jeg mene. Coronatiden har givet os lejlighed til at finde alt godt frem i os selv og vise det udadtil. For glæden kan jo ikke tages fra os. Det er stadig en glæde, at et barn bliver født og skal døbes i kirken. Eller at et par siger "ja" til hinanden. Eller at en afdød har levet sådan, at der var mange mennesker, som havde meget at sige vedkommende tak for og gerne vil gøre det ved at deltage i kirken til den sidste afsked. Glæden er intakt, selvom situation gør det nødvendigt for os at udtrykke den på en anderledes måde, end vi plejer. Netop det har rigtig mange af jer, jeg som præst har mødt som brugere af kirken, haft øje for her i coronatiden.

Det lærer os måske, at tingene kan gøres mere enkelt og i mindre målestok, og alligevel fuldt ud afspejle den glæde og taknemmelighed, vi har i hjertet. "Mindre kan også gøre det", har jeg hørt mig selv sige adskillige gange i denne tid. Tillad mig at indskyde den bemærkning, at coronatiden giver os anledning til at reflektere over, om vi nogle gange presser hinanden, med alle vores forventninger, til at gøre fester, arrangementer og sammenkomster større og mere omfattende, end vi egentlig har lyst til og ressourcer til? Måske skulle vi lære af situationen at forvente lidt mindre af hinanden på det område? Glæden er trods alt det vigtigste, og mindre kan også gøre det.

Karen Nedergaard

© Karen van Durme

Smoothies og samtaler

"Fodbold aflyst, fødselsdagsfest aflyst, alt er aflyst! Hvorfor aflyser vi ikke bare corona, det vil være meget nemmere!" Sådan sagde en lille dreng i Belgien, og man kan ikke andet end smile over det glimt af humor i en ellers dyster situation.

Jeg har aldrig oplevet krig, men i denne coronatid tænkte jeg meget på mine bedsteforældre og forældre som oplevede krigstiden og jeg fik en anderledes forståelse, ikke kun for restriktionerne og de dagligdags bekymringer, men den basale utrygghed, som krigen førte med sig. Hvor slemt bliver det? Rammer det min familie? Kan vi handle? Kommer vi til at mangle mad? Hvor mange vil dø? Kommer vi igennem det? Hvornår er det overstået? Alle disse spørgsmål trængte sig på lige efter Danmark blev lukket ned i marts.

Når det er sagt, så er det lidt utroligt, hvor hurtigt vi tilpassede os den nye situation og indstillede os på en ny hverdag. For mit vedkommende blev det til hjemmekontor med omstillet telefon, bærbar kirkecomputer og mapper med personregistrering og regnskab liggende klar. En kop hjemmelavet te, og så var jeg ellers klar til at tale i telefon, finde nye datoer for dåb og vielser, læse, forstå og formidle retningslinjerne fra myndighederne, registrere nye datoer for konfirmationer, opdatere kalenderne og skrive indlæg til hjemmesiden.

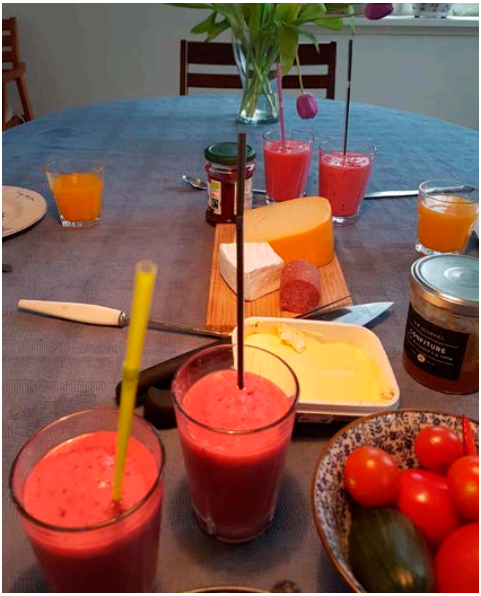

© Karen van Durme

© Karen van Durme

Selv om jeg havde lige så travlt eller måske lidt mere travlt end jeg plejer, blev tempoet alligevel et andet. Jeg tog det med ro, behøvede ikke nå andet end at arbejde og være samme med min familie, og tog opgaverne en ad gangen. Der var tid til at tale med mand og børn, gå tur i Ådalen i Næsby og rydde op i CD-samlingen. Vi blev gode til at lave smoothies og rørræg om søndagen og diskutere verdenssituationen over aftensmaden. Og så blev vi rigtig glade for små ting: en påskehilsen med chokoladeæg afleveret ved fordøren, en første Skype-samtale med bedsteforældrene, ukendte folk som hilser på cykelstien ved vores have, lange gåture med en veninde og udendørs kaffe og kage med sprit og god afstand. Det viste sig, at vi kunne undvære rigtig meget, bare vi stadigvæk havde kontakt med andre, som vi delte erfaringer med.

Her omkring midsommer er det både gået bedre og værre end forventet, synes jeg. Bedre i den forstand, at Danmark har klaret krisen med forholdsvis få alvorligt syge og døde, og at samfundet er åbnet op og vi igen kan gå i skole, på arbejde, i kirke, handle og mødes med familie og venner. Værre, fordi situationen har varet meget længere end vi oprindeligt troede, og den er langt fra overstået.

Usikkerheden er med andre ord, kommet for at blive, men til gengæld også bevidstheden, at vi, jeg, må leve her og nu, med ro og nærvær og stor taknemmelighed for alt det gode, som dagen bringer.

Karen van Durme

Pressemeddelelse:
Corona-virus lukker Danmark ned. Bliv hjemme!

© Inge-Lise Hansen

Sådan fik vi at vide den 11. marts. Dermed blev alt frivilligt arbejde lagt ned, helt uhørt. Netop alle de aktiviteter, der berigede min hverdag. Kalenderen blev tom, alt var aflyst.

Nå! Hvad kunne man så bruge fra ens rygsæk med erfaringer? Husmoren i hjemmet brugte jo mange timer på hjemmets opgaver førhen. Så fik jeg øje på stueplanterne i vinduerne; de så lidt vintertrætte ud og kunne godt bruge lidt opmærksomhed. Jeg begyndte at nippe og pille, nogle fik ny jord, samt flyttet i ny urtepotteskjuler. Mine urtepotteskjulere er meget forskellige. Tiden spolede tilbage, og jeg tænkte på, at den skjuler til blomst havde jeg fået af kollegaer, den næste af en legekammerat til vores drenge i skoletiden, og endnu andre af naboer, venner, og til mærkedage gennem årene. Det blev til glædelig, levende historie. Ugerne fortsatte med ekstra pleje, og nu sprudler vindueskarmene med de flotteste blomstrende stueplanter.

Motion og frisk luft skulle der til, og jeg cyklede ture i omegnen, langs veje og stier, hvor jeg ikke havde været før. Naturen grønnes dag for dag. Vores naboer og andre gav en snak på afstand ved havediget, rigtig dejligt! Telefonen blev brugt meget for at holde kontakt vedlige, og på computeren skulle man sætte sig ind i alle retningslinjer og opdateringer på det kirkelige område, en større opgave.

Næsten dagligt tog jeg pause til at synge Morgensang med Phillip Faber. Nogle eftermiddage kom håndarbejdet frem – bl.a. en påbegyndt påskeløber syet med korsting, eller strikketøjet.

Her i juni går vi genåbningen i møde, og en meningsfuld hverdag hjemme, bliver så småt afløst af en hverdag med mulighed for aktiviteter uden for hjemmet. Det er en stor glæde at komme til søndagens gudstjeneste, efter de sidste retningslinjer!

Coronatiden har givet os restriktioner og ændringer, som vi vil lære at leve med. I fællesskab, på afstand, får vi styrke til fremtidens frivillige arbejde.

Inge-Lise Hansen

© Anita Kaspersen

Alle har jo nok på én eller anden måde fået noget godt ud af tiden med corona, hvor man var tvunget til at holde sig hjemme og holde afstand.

Personligt kom jeg helt ned i gear, og jeg har brugt mange, mange timer på at prøve at male mere detaljerede motiver i akvarel. Normalt er jeg ikke så tålmodig med mine motiver, men i den helt anderledes hverdag havde jeg al den tid, jeg kunne tænke mig til at fordybe mig, og her er eksempler på, hvad jeg har lavet de sidste par måneder: Flakhaven. Motiv fra Rom. Elefant på savannen. 'Yvonnes Stuga' motiv fra Västerås, Sverige (side 1). Farverne er lidt dybere på originalerne end på disse billeder, men motiverne blev dejligt sommerlige.

Anita Kaspersen

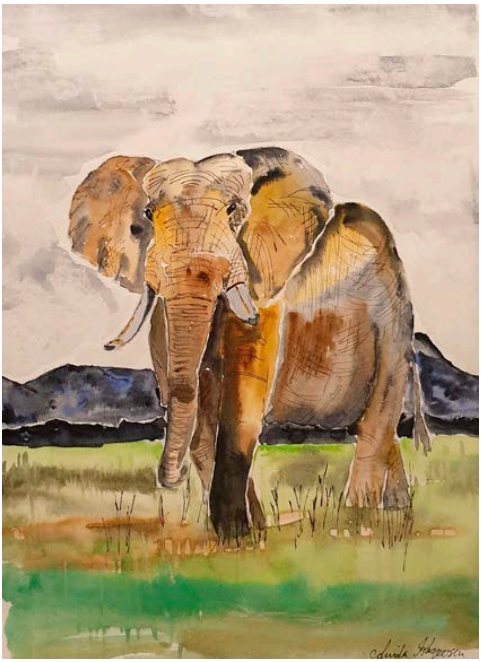

© Anita Kaspersen

© Camilla Phillipsen

Vi har i den sidste tid alle været hårdt ramt. Det har vi også på kirkegårdene, da vi ikke har måttet arbejde på fuld tid. Vi har derfor ikke haft samme mulighed for at møde jer på kirkegårdene eller haft samme mulighed for at nå alt det vi plejer. Vi har dog valgt at se positivt på det, og har gjort vores bedste for at opretholde den standard, som kirkegårdene fortjener. Vi har i denne tid både fået plantet forårsblomster, og i juni fik vi plantet sommerblomster. Derudover har I måske opdaget, at vi har vandet en del på begge kirkegårde, da vejret i den grad har været tørt.

I foråret havde vi lidt problemer på Lumby Kirkegård med, at forårsblomsterne blev spist; det var virkelig ærgerligt. Vi har fundet ud af, at det er mus, der har spist dem. Stedmoder, hornvioler og primula er åbenbart en rigtig delikatesse for mus.

I vil komme til at se, at der i fremtiden vil blive plantet flere stauder og blomster på begge kirkegårde og at vi allerede er godt i gang. Vi vil arbejde hen i mod, at tomme gravsteder, i stedet for at stå tomme, bliver plantet til med stauder og diverse blomster.

På begge kirkegårde er der blevet oprettet det vi kalder staudegravsteder, som er gravsteder med obligatorisk vedligeholdelse. Det er et alternativ til pladerne i græsplænerne, som også er gravsteder med obligatorisk vedligeholdelse. Ved staudegravstederne har man altså muligheden for at få et gravsted, uden selv at skulle passe det. Samtidig blomstrer de, over en lang periode. Reglerne for begge typer gravsteder er ens, men ved staudegravstederne er der større mulighed for at få en mere personlig sten, derudover må man plante en staude fra haven i urnehullet ved urnenedsættelse.

Priserne for vedligeholdelse af et gravsted med plade i græs er 243 kr. pr. år. Priserne for vedligeholdelse af et staudegravsted er 405 kr. pr. år.
Ved begge gravsteder skal man betale for 10 år.

Camilla Philipsen

Indvielse af Lumby Præsteskov – vi prøver igen!

Tirsdag den 25. august kl. 18.30 i Lumby Præsteskov

© Erik Knudsen

Indvielsen af Lumby Præsteskov er nu planlagt tirsdag den 25. august kl. 18.30. For deltagerantal og evt. tilmelding se hjemmeside eller opslag efter sommerferien.

Efter vores omfattende renovering, er alle nu meget velkomne til at benytte skoven, og - måske ikke mindst i disse tider, hvor vi er begrænsede i vores adfærd – er det et rigtigt godt område at besøge, enten man er gående eller kørende. Skoven står nu her midt i maj med de skønneste grønne farver, og dufter af tjørnen, der blomstrer. I skovbunden står de skønneste blomster i fuldt flor, fuglelivet og dyrelivet er på deres højeste og søen vrimler med haletudser og insekter.

Skoven bruges af folk fra lokalområdet, som har hørt eller læst om den, og så lige skal ud at se den ved selvsyn. De kommer igen! Skoven er også et yndet udflugtsmål for børnefamilier. Børnene sejler med små skibe på søen, fanger haletudser, løber op og ned af kælkebakken, og stamper som Den Store Bukke Bruse på broerne.

Ved søen er der sat borde og bænke op, som man kan benytte, hvis man vil nyde sin medbragte mad og drikkelse. Man kan også gå under tag i Madpakkehuset.

Skoler og børnehaver bruger skoven flittigt. De leger og spiller på pladsen ved søen og bager snobrød på bålstedet. Nogle gange laves en hel arbejdsplan for dagen.

Når jeg er i skoven, møder jeg mange, der vil høre, om der ikke kommer skraldespande op? Jeg kan så fortæller dem, at Miljøstyrelsen på et område i Jylland har fjernet 36 skraldespande, hvilket resulterede i, at ikke nær så meget affald blev efterladt i skovene. Folk tager det med hjem. Derfor vil vi i Lumby Præsteskov prøve det samme. Vi må hjælpe hinanden med at holde vores skov ren.

Erik Knudsen

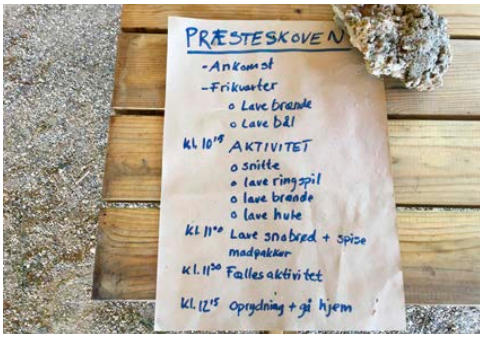

© Lumby Skole

På lokalsiderne på Facebook er der kommet mange positive tilkendegivelser på vores indlæg om Lumby Præsteskov:

- Dejlig cykeltur til Lumby Præsteskov

- Søndagstur til Lumby Præsteskov

- Vi var der i går. Det er et dejligt sted

- Det var spændende at se at et hjørne af "vandhullet" var fyldt med haletudser

- Der skal vi hen

- Sød lille skov. Svært at fare vild

- Det er blevet et lækkert rekreativt område med plads til familieskovtur og frokost i det grønne

- Mange tak, jeg går af og til en tur i dette dejlige fristed

- Skal vi på tur? Det kan anbefales, men der skal gås nogle runder

- Som barn legede jeg meget i Præsteskoven. En dag vil jeg ud og se, hvordan den ser ud i dag?

- Min urskov sidst i 50´erne og først i 60`erne. Nogle gange over markerne ud til Strandager

- Flot arbejde - Vi har været derude, dejlig lille oase

- Virkelig flot arbejde

- Cyklede derud, da de gule og hvide anemoner stod i fuldt flor. Absolut en herlig plet

- Dejligt område nu. Man kan næsten ikke gå en tur alene mere. Man møder altid nogle andre på de smukke stier, eller ved den lille sø

- Her i coronatiden har jeg fundet 24 forskellige planter, og så er der græsser. Buske og træer er ikke talt med. Der er meget at opleve i vores lille skov. I den lille sø er der nu haletudser.

Høstgudstjeneste

Søndag den 13. september kl. 11.00 i Præsteskoven

I år planlægger vi at holde høstgudstjeneste i Lumby Præsteskov. For deltagerantal og evt. tilmelding se hjemmeside eller opslag efter sommerferien.

Venlig hilsen,
menighedsrådet

Allehelgens søndag

Søndag den 1. november i Lumby og Stige Kirke

© Camilla Phillipsen

Allehelgens søndag er dagen, hvor vi mindes dem, vi har mistet, det være sig familiemedlemmer, venner og bekendte. Med denne gudstjenestes særlige stemning – musikken, sangen og teksterne sættes en fin ramme for den sorg, vi bærer på, når vi har mistet et menneske, der stod os nær. Navnene på dem, vi har mistet i løbet af året, vil blive læst op i løbet af gudstjenesten og der vil blive tændt lys for dem.

I oktober sender vi et brev ud til de pårørende, og inviterer til allehelgensgudstjeneste. I brevet skriver vi også hvilke retningslinjer, der er gældende på dette tidspunkt.

Menighedsrådet og
sogneprøsterne

Nationalmuseet fortæller om Lumby og Stige Kirkers fortid

Onsdag den 4. november kl. 19.00 i Lumby Sognegård

Denne onsdag i november vil Kirstin S. Eliasen og Lasse J. Bendtsen fra Nationalmuseet fortælle om Lumby og Stige Kirkers fortid.

Træet i tagkonstruktionen i Lumby Kirke afslører overraskende detaljer i Nationalmuseets NNU-rapport nr 68 C 2018, foretaget af Miljøarkæologi & materialeforskning, Dendrokronologisk laboratorium ved Orla Hylleberg Eriksen.

En dendrokronologisk dateringsundersøgelse giver oplysning om dannelsestidspunktet for de undersøgte årringe i træet, samt hvornår træet blev fældet. Alle undersøgelser viser, at træet under normale omstændigheder blev anvendt kort tid efter fældningen.

Det er f.eks. muligt at sammenligne dendrokronologiske og kulturhistoriske (skriftlige kilder, inskriptioner o.l.) dateringer. Disse resultater understøttes af tilsvarende sammenligninger udført på bygningstømmer i Danmark. Dermed kan træværkets alder bestemmes temmelig nøjagtigt.

Velkommen til en interessant fortælleaften om vores helt egne kirkebygninger.

Menighedsrådet

Kirkens Dagligstue

Som noget nyt vil vi i menighedsrådet starte "Kirkens Dagligstue". Vi vil mødes den første torsdag i hver måned i Stige Sognehus kl. 10-ca. 11.30. Her vil vi hygge os sammen, synge et par sange, drikke kaffe og hver gang lytte til en lille "fortælling" med forskelligt indhold. Kaffe og brød koster 20 kr.

Vi skriver i næste kirkeblad, hvornår vi kan starte "Kirkens Dagligstue", som desværre bliver udsat på grund af corona. Vi håber, at rigtig mange har lyst til hyggeligt samvær.

Venlig hilsen,
Hyggegruppen

© Karen van Durme

Velkommen til nadver

© Pixabay

Som I sikkert har lagt mærke til, har der siden genåbning af vores kirker ikke været almindelig altergang til gudstjenesterne.

Så længe coronasituationen varer, vil vi nu holde kontinuerlig nadver to gange om måneden.

Kontinuerlig nadver betyder, at man kommer til alters enkeltvis uden at knæle, og modtager brød og vin. Vi skriver på hjemmesiden og opslag ved kirken, hvornår vi holder nadver.

Velkommen igen til altergang!

Præsterne

Valg til menighedsråd 2020

© Karen van Durme

© Karen van Durme

I år er der valg til menighedsrådene.

"Ved valget i 2004 blev jeg opfordret til at stille op for Stige Menighedsråd, og det lød spændende, " siger Anni. "Jeg talte med den gamle formand og fik lidt at vide om, hvad arbejdet i menighedsrådet indeholder.

Jeg undersøgte også selv sagen og fandt ud af, at det kirkelige liv ikke kun handlede om bordbøn og fadervor, men at der var meget diakoni involveret. Det at kunne gøre noget for andre, gerne sammen med nogle ligesindede, det tiltalte mig meget. Og så var jeg så heldig, at blive valgt ind."

Sådan lyder det i et interview med Anni Jensen i vores sidste kirkeblad (læs hele interviewet i Kirkebladet for marts-august 2020 på hjemmesiden www.lumbysogn.dk).

Denne gang er reglerne ændret, så rammerne mere ligner måden foreningerne holder generalforsamling på.

For at kunne stemme og stille op skal man:

1) være medlem af Folkekirken

2) være fyldt 18 år

3) have bopæl i sognet eller have løst sognebånd.

Men menighedsrådsvalget er, som altid, delt i 2 møder: et orienteringsmøde og en valgforsamling, hvor det faktiske valg foregår.

Orienteringsmødet blev afholdt den 18. august kl. 19.00 i Stige Sognehus. Her var der mulighed for at møde og høre det nuværende menighedsråd fortælle om opgaver, arbejde, pligter og rammer i vores menighedsråds hverdag, året igennem.

Tirsdag den 15. september holder vi valgforsamling. Vi begynder med en andagt i Lumby Kirke kl. 18.30 og fortsætter med valgforsamling kl. 19.00 i Lumby Sognegård, hvor alle interesserede er velkomne. På valgforsamlingen bliver der opstillet kandidater og valgt medlemmer for det nye menighedsråd.

Husk legitimation til afkrydsning ved indgangen.

Hos os er vi menighedsråd for 2 sogne, og derfor holder vi møder sammen. Ved valgforsamlingen deles vi dog i Lumby og Stige, så hvert sogn vælger sine repræsentanter til det fælles menighedsråd.

Der bliver valgt 7 medlemmer og 4 suppleanter i hvert sogn.

Der er behov for nye, friske rådsmedlemmer, der vil kirken og det samarbejdende fællesskab, som er fundamentet for kirkens liv og vækst.

Hvis du har spørgsmål eller gerne vil høre mere, er du meget velkommen til at ringe til Inge-Lise Hansen, formand, på tlf. 65 95 51 31 og Anni Jensen, næstformand, på
tlf. 21 30 09 99.

Valgbestyrelsen
for Lumby og
Stige Sogne

Hilsen til konfirmanderne, nuværende og kommende!

Det blev på alle måder et anderledes og uventet år! – også hvad angår konfirmationer og forberedelse. Det har vi godt nok ikke prøvet før; at konfirmere 8. klasser i september og først begynde med de nye konfirmander fra 7. klasse efter efterårsferien.

Men sådan bliver det i 2020/2021!

Vi glæder os rigtig meget til at holde konfirmationer i Lumby og Stige Kirker den 20. og den 27. september. Det bliver nok et noget anderledes set-up, end vi er vandt til. Men konfirmation og fest bliver der.

Vi satser på at kunne invitere de "gamle konfirmander", nuværende 8. klasser, på en dagsudflugt den 10. september. Vi holder generalprøver den 14. september efter skoletid.

De nye konfirmander starter i uge 43 efter efterårsferien med deres forberedelse. Vi holder fyraftensmøder den 6. og 7. oktober for nye konfirmander og forældre, hvor vi informerer omkring tilmelding, konfirmation og forberedelse.

Nærmere information til både nuværende og kommende konfirmander følger efter sommerferien på Aula, Intra og på vores egen hjemmeside www.lumbysogn.dk

Vi glæder os til at se jer alle igen. Vi præster, ansatte og frivillige har godt nok savnet at have konfirmander.

Mange hilsner fra
ansatte, frivillige
og præsterne

Menighedspleje i Lumby og Stige

Som vi skrev i sidste kirkeblad, er vi her i sognene begyndt på at samle ind til menighedspleje. Derfor vil man opleve, at vi ved gudstjenester og arrangementer spørger om et lille bidrag til menighedsplejen på Lumby og Stige Kirkes MobilePay **56727.**

I slutningen af sidste år kunne vi hjælpe 6 lokale børnefamilier med julehjælp og i år kunne vi give konfirmationhjælp. Derfor vil vi sige: Tusind tak for jeres bidrag, de gavner!

Sognenes præster

LUMBY-STIGE GRUPPE
Det Danske Spejderkorps

Vi kan nu alle se frem til fritidsaktiviteter under næsten normale forhold og vi glæder os til at få startet vores spejderarbejde op.

Søger du derfor en pigegruppe, hvor du kunne tænke dig, at din datter skal være spejder, så kig på vores hjemmeside www.lumby-stige.dk – eller på vores Facebook-side: Lumby-Stige Spejdergruppe. Her vil du kunne læse mere om os og se, hvornår vi holder møder, og læse om, hvordan du kommer i kontakt med os. Du kan også kontakte vores gruppeleder Marianne Esbech på mobil 22936121.

Vi glæder os til at se dig.

Med spejderhilsen,
LUMBY-STIGE
Spejdergruppe

Familie og Samfund Lumby – Stige – Søhus

Onsdag den 2. september kl. 14.00
Besøg hos Kongsdal Åben Have, Assens Landevej 38 (mellem Hindevad og Paddesø) 5471 Søndersø. Oplev en af Danmarks smukkeste haver, med skønne blomster, eksotiske planter, flotte træer. Havens midtpunkt er en stor sø med springvand og der er naturligvis masser af hyggelige siddepladser.

Torsdag den 17. september kl. 19.00 Region Fyn
Velas (tidl. Centrovice) Damsbovej 11, 5492 Vissenbjerg. Foredrag med Helle Bygum: "Vi stiller om til Dronningen". Underholdende causeri baseret på erfaringer og oplevelser med kongehuset efter 16 år som hofreporter ved DR. Om de store rejser, om dagligdagen ved hoffet. Helle Bygum har været journalist i mere end 40 år, heraf 23 år på TV Avisen.

Onsdag den 21. oktober kl. 19.00 Region Fyn
Velas, Damsbovej 11, 5492 Vissenbjerg. Foredrag med Erik Norman Svendsen, som kendes af de fleste i kraft af sin rolle som Kongelig

Konfessionarius. Erik Norman Svendsen vil fortælle om sin præstegerning og de roller og funktioner, han har udfyldt igennem et langt liv. En periode var han biskop over Københavns stift, virker i dag som hjælpepræst ved Garnisons Kirke.

Onsdag den 18. november kl. 19.00
Lumby Sognegård, H.C. Lumbyes Vej 40 B. Musikalsk foredrag med Jeannet Ulrikkeholm, cand.mag. i fransk og italiensk, som i mange år har undervist på universiteter, gymnasier m.m. I dette arrangement synger Jeannet Ulrikkeholm danske og franske sange. Hun akkompagnerer på guitar, cello og lut og fortæller om sangene undervejs.

Der er tilmelding og betaling for at deltage i foreningens arrangementer.

Formand Anna-Marie Rasmussen
tlf. 51 21 79 59

Lumby Skytteforening

DE DANSKE SKYTTEFORENINGER

Adresse: Harlekinvej 74 (Lumby Skole)
Formand: Preben Jensen tlf. 22 33 32 12
Kasserer: Lis Olsen. tlf. 20 10 34 46
Kontingent: Voksne 400 kr. / Børn 250 kr. / Pensionister 300 kr. / Støttemedlem 100 kr.

Tag en ven eller bekendt med til en prøveskydning. Du kan komme tre gange uden at være medlem. Man kan starte med at skyde i 8-års alderen. Mandag kl. 19.00 er der pistolskydning, tirsdag kl. 18.30 riffelskydning.

www.lumbyskytteforening.dk

Med venlig hilsen, Skytteforeningens bestyrelse

Borgerforeningens arbejde har desværre, som så utrolig meget andet, ligget stille hen over foråret og sommeren, på grund af corona-smitterisiko.

Vi nåede at afholde den næstsidst annoncerede fællesspisning dagen før Danmark blev lukket ned. Derefter måtte vi desværre aflyse den sidste fællesspisning, hyggebanko, affaldsindsamlingsarrangement, børnedyrskue, Sankt Hans fest og Byfesten.

Vi håber naturligvis meget, at smitterisikoen efter sommerferien vil være så lav, at vi kan starte op igen. Det er et savn i lokalsamfundet, at der ikke har været mulighed for at mødes til sociale arrangementer.

Vi håber og forventer at afholde strikkecafe og hyggebanko igen i starten af september, samt fællesspisning i slutningen af september.

Datoer for efterårets arrangementer vil komme ud senere på både hjemmesiden og Facebook, samt som opslag i udhængsskabene.

Hanne Schultz Sørensen

Lumby Sogns Lokalhistoriske Forening og Arkiv

Formand: Tom Bager
Adresse: H.C. Lumbyes Vej 9c,
5270 Odense N
Tlf. i åbningstiden 29 85 46 19
Mail: lumbylokalhistoriske@mail.dk
Hjemmeside: www.arkiv.dk
Åbningstider: 2. mandag i måneden
kl.18.00 – 19.30
4. mandag kl. 15.00 – 17.00
Lukket i skolernes ferier
Medlemskab: 75 kr. per år per medlem

For medlemskab af foreningen rettes henvendelse til foreningens kasserer, Käthe Jepsen på tlf. 40 36 99 24 eller på arkivets mail.

Bestyrelsen

Lumby Sogns Fattigbøsse
Bøssen opbevares på arkivet, men vi har ikke noget kendskab til historien om den.

Følgende beretning er baseret på et indlæg af pastor Chr. V. Prip og læge Sandie Nielsen i Lumby Sogns Lokalhistoriske Arkivs Årsskrift 1996

Et af de største klenodier på Lumby Sogns Lokalhistoriske Arkiv er tre håndskrevne bøger med udførlig beskrivelse af ALLE sognets beboere, hus for hus. Bøgerne, der er tilgængelige i maskinskreven form på arkivet, er forfattet af pastor Urban Hansen, som var sognepræst i Lumby og Stige fra 1883 til sin død 1903. Der foreligger ikke mange skriftlige kilder om Urban Hansen, men dog nok til, at vi kan få et vist indtryk af manden.

Der er ingen nulevende, der kan huske Urban Hansen, men der findes nogle anekdoter, som er værd at nævne, f.eks. stigeboen, som sagde til ham: "Præ`ke, det ka` du skutte makke, men vi kan nu så godt li` dig"! Det var uden tvivl ment som et stort kompliment.

Det var nu ikke alle, der bedømte Urban Hansens prædikener så hårdt. Jesper Peter Jespersen, alias Kaptajn Jespersen (1883-1963), som voksede op i Lumby, skriver i sine erindringer: "Kom vi til Lumby Kirke kunne pastor Urban Hansen gøre det alt sammen godt og rigtigt og forståeligt for os. Det var ikke alene det, han sagde, der betog os, men måden hvorpå han sagde og gjorde det alt sammen. – der ligefrem voksede gudsfrygt om ham".

Christian Urban Hansen var født 16. december 1844 i Odense. Hans far var rådmand, købmand og sparekassedirektør, så han hørte absolut til det bedre borgerskab. Sønnen Christian voksede op i trygge og gode forhold. Han karakteriseres, som: en mild og folkelig mand, en ægte fynbo.

I 1871 ansøgte han om en kapellanstilling (hjælpepræst) i Ryslinge, men efter længere tids forgæves venten trak han ansøgningen tilbage. I stedet rejste han og hans hustru til Hull i England, hvor han virkede som dansk sømandspræst i 12 år.

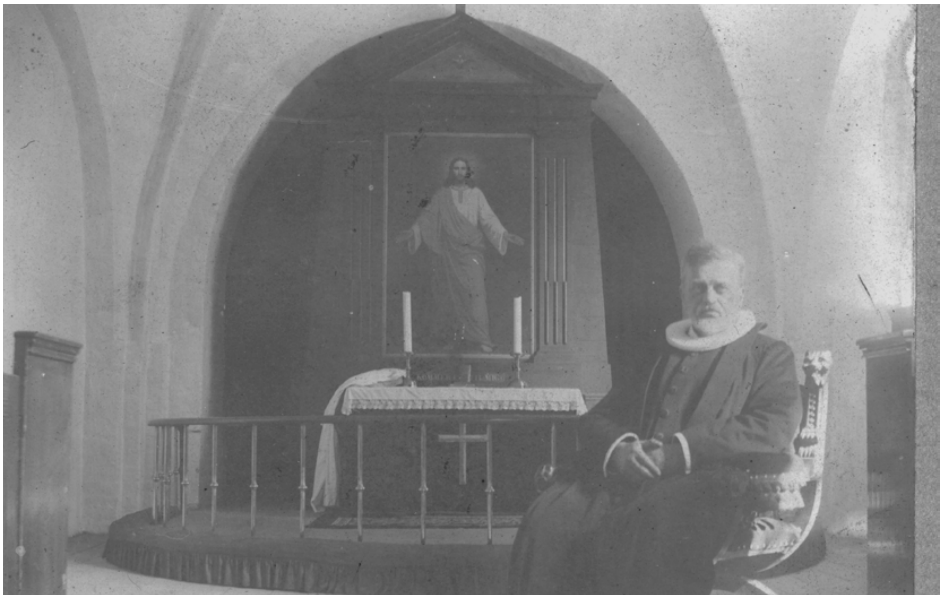

Den 10. marts 1883 blev Urban Hansen udnævnt til sognepræst i Lumby Sogn, og da var spørgsmålet om opførelse af en kirke i Stige allerede rejst. Den 5. november 1882 havde der været generalforsamling på Stige Kro, hvor man valgte en komite, som skulle stå for byggesagen. Urban Hansen kom straks med i byggekomiteen. På det tidspunkt var planerne allerede udarbejdede, og Urban Hansen havde ingen mulighed for at påvirke dem, selv om han var helt uenig med byggekomiteen. Han syntes, at projektet var alt for flot. Han var ligeglad med, om kirken fik tårn og korsarme, blot den var rummelig og hyggelig.

Da man skulle i gang med selve byggeriet, opstod der en kritisk situation. Gennemførelse af byggeplanerne forudsatte et statstilskud på 10.000 kr., men på grund af Venstres boykot af finansloven kom der ikke noget tilsagn om tilskud. Spørgsmålet var nu, om man skulle udskyde byggeriet til man havde tilsagn om statstilskud, eller gennemføre et skrabet byggeri for de penge, man havde?

Urban Hansen var absolut tilhænger af det sidste, og han tog det usædvanlige skridt, på eget initiativ, og uden godkendelse fra den øvrige byggekomite at skrive om problemet i avisen. Hans indlæg sluttede med ordene: "Legatbestyrelsen har derfor overfor den nuværende trang til kirke troet at måtte vedtage, at vi afvente et aar på spørgsmaalet om statstilskud, men om det nægtes

os, da ville vi bygge saa stort og godt, vi kunne, for de midler, vi faar og som venners kærlighed yderligere vil sende os".

Det faldt byggekomiteen for brystet. Da det blev klart, at der ikke kom noget statstilskud i 1885, indkaldte den til møde med bidragyderne for at høre deres mening. Her gjorde Urban Hansen rede for sine synspunkter. Han var først kommet til sognet, efter at byggesagen var startet. Han var slet ikke tilfreds med de planer, som lå til grund for projektet. Han syntes, man havde planlagt en alt for flot og alt for dyr kirke. For ham var det afgørende at få en stor, hyggelig kirke, så behøvede man for hans skyld hverken tårn eller korsarme. Han var loyalt gået ind i arbejdet, men da det nu lod til, at pengene ikke rakte til det oprindelige projekt, så han en mulighed for at få sine egne planer igennem.

Han beklagede, at han var skyld i, at det blev bekendtgjort, at man ville bygge det skrabede projekt, hvis man ikke fik tilskud. Han følte sig trykket derved, og ville gerne træde ud af byggekomiteen.

Formanden opfordrede kraftigt Urban Hansen til at blive, men Urban Hansen holdt fast i sin beslutning. Han mente, at han gjorde det rigtige i at træde tilbage som følge af bekendtgørelsen i avisen, men han skulle fortsat støtte sagen med usvækket iver. Den lille episode giver et ganske godt billede af Urban Hansen. Når han brændte for en sag, kunne hans iltre temperament sommetider få ham til at foretage sig noget, som han bagefter måtte tage i sig.

Sagen endte med, at man enedes om at fortsætte med byggeriet efter de oprindelige planer, og til sidst kom så statstilskuddet, men da var man allerede næsten klar til rejsegilde. Stor var derfor byggekomiteens forbløffelse, da ministeriet, samtidig med tilsagnet om de 10.000 kr., bad biskoppen udtale, om der nu også var brug for en kirke i Stige?

Formanden for byggekomiteen bad Urban Hansen om en udtalelse i den forbindelse, og den kom prompte. I tiden før kirken blev færdig, blev der én gang om måneden holdt gudstjeneste i Stige Skole. Herom skrev Urban Hansen i sit svar til ministeriet: "Lokalet, hvor gudstjenesten afholdes i Stige, er de to rummelige skolestuer, hvor der dog er lavt til loftet. Stuerne er forbundet med en dør, anbragt midt i væggen. For at høres af alle må præsten tale staaende i denne dør uden dog nogensinde at undgaa at tale med ryggen vendt mod nogle af forsamlingen, som paa alle sider sidder tæt op mod præsten. Som tidligere sømandspræst er jeg ikke kræsen hverken med lokale eller prædikestol, men jeg tillader mig at kalde omtalte dør et utaaleligt og uværdigt sted at tale fra for en præst i embedsdragt. Luften i lokalet er aldrig god, men værst om vinter-

en, og det hører til de jævnlige afbrydelser, at folk besvimer".

Om det nu var Urban Hansens skrivelse, som gjorde indryk på ministeren, må stå hen; i hvert fald kom statstilskuddet omsider, og kirken blev færdig i løbet af efteråret 1886 og indviet 1. søndag i advent.

Det var store og vigtige sager, der mødte Urban Hansen de første år af hans præstegerning i Lumby Sogn.

Det siges, at Urban Hansen havde et elskeligt sind, som ingen i længden kunne modstå.

Kaptajn Jespersen var en stor beundre af Urban Hansen. Det kommer tydeligt frem i hans erindringer, hvor det bl.a. hedder: "Fra Lumby Præstegård udstrålede en sådan kultur, og den kom hele sognet til gode, ikke som skinhellighed, men som en stærk, ægte, ren livsånd... Han elskede musik, og denne interesse var med til at skabe fest for hans omgivelser. Hans hustru, der er udgået fra den kendte købmandsslægt Bruun i Assens, var meget musikalsk, og aldrig var vi i Lumby Forsamlingshus uden at præstens frue eller en af hendes døtre satte sig til klaveret, og om sommeren, når der holdes møder i præstegårdshaven, spillede præstegårdens myndige, men venlige herskerinde – for herskerinde, det var hun".

Urban Hansen døde den 20. januar

© Annelise Bæk Hansen

1903 og ligger begravet på Lumby Kirkegård syd for kirken, hvor graven stadig er bevaret. Sognet viste sin taknemmelighed mod den afholdte præst ved at ophænge et maleri og en sølvmindekrans i begge kirker.

Sygdom og sundhed i 1800-tallet

Pastor Urban Hansen har, som tidligere nævnt, foretaget optegnelser om alle sognets familier, og hvad der tilstødte dem af sociale og sygdomsmæssige hændelser.

Lægevidenskaben har udviklet sig hastigt, og efterhånden givet mulighed for at behandle og helbrede mange sygdomme. Men det, der for befolkningen som helhed, har været særdeles vigtig, er udviklingen af det offentlige sundhedsvæsen. Det

er ikke længere forbeholdt velbeslåede at kunne opsøge læge og få behandling.

I tidligere tider har den almindelige borger såvel som bonde ikke haft mange muligheder for hjælp, og derfor har, set med nutidens øjne, banale sygdomme været ret voldsomme i form af dødsfald eller svære følgetilstande. Gennem Urban Hansens optegnelser få vi et indtryk af, hvorledes det dengang har været.

Optegnelserne rækker forud for hans tiltrædelse, så materialet dækker begivenhederne i den sidste halvdel af 1800-tallet. Optegnelserne er en beskrivelse af de familier, der boede her. Der er lagt meget vægt på de sygdomme og ulykker, som ramte sognets beboere. Det er naturligvis ikke sygejournaler, men optegnelserne giver alligevel et rimeligt indtryk. Ulykkestilfælde, specielt til søs og ved kanalen, udgør en ikke ringe del af de oplyste dødsfald, hvilket nok ikke overrasker, da søfart var en hovedbeskæftigelse i Stige, og en farlig arbejdsplads.

Infektioner i forskellige afskygninger såsom meningitis, skarlagensfeber og lungeinfektioner er beskrevet med dødelig udgang. Der er endvidere nogle selvmord, hvor den mest "populære" metode var hængning. Der er også beskrevet dødfødsler, der havde voldsomme misdannelser som dødsårsag. Alkohol har været et væsentligt problem, idet det er nævnt i flere personskildringer.

Set i nutidens lys var de omtalte infektioner fatale, og ramte især yngre mennesker. (Det skal dog nævnes, at på trods af den bedst mulige behandling, så er den bakterielle form for meningitis fortsat en meget alvorlig sygdom, da mellem 5 og 15 procent af de smittede dør af sygdommen eller får mén.)

I Urban Hansens optegnelser findes der ikke megen information om lægernes deltagelse, hvilket formodentlig beror på, at der ikke var de store muligheder for den almindelige befolkning til at kunne opsøge læger.

I den anden ende af livsspektret kan man notere sig talrige fødsler i mange af de familier, Urban Hansen har beskrevet. Op til 15 i en enkelt familie er det blevet til. Trods de relative mange tidlige dødsfald så har det givet en stor befolkningstilvækst.

Selv om det ikke er egentlige sygejournaler, vi har adgang til, så må kilden dog anses som ganske god, da Urban Hansen havde en god indsigt med byens familier, og hvorledes det stod til. Takket være disse optegnelser kan vi i dag få indtryk af sygdom og sundhed i 1800-tallet, som ellers ikke ville være beskrevet.

Formidlet af Annelise Bæk Hansen, Lumby Sogns Lokalhistoriske Arkiv

GUDSTJENESTER OG AKTIVITETER

AUGUST			
Tirsdag 25. august	kl. 18.30	Indvielse af Præsteskoven	Lumby Præsteskov
Lørdag 29. august	kl. 9.30	Konfirmation JDW	Lumby Kirke
Søndag 30. august *12. søndag e. trinitatis*	kl. 9.30 Kl. 11.00	Gudstjeneste AJ Gudstjeneste AJ	Stige Kirke Lumby Kirke

SEPTEMBER			
Søndag 6. september *13. søndag e. trinitatis*	kl. 9.30 kl. 11.00	Gudstjeneste MG Gudstjeneste MG	Lumby Kirke Stige Kirke
Søndag 13. september *14. søndag e. trinitatis*	kl. 11.00	Høstgudstjeneste KN	Lumby Præsteskov
Tirsdag 15. september	kl. 18.30 kl. 19.00	Andagt Valgforsamling MR-valg	Lumby Kirke Lumby Sognegård
Søndag 20. september *15. søndag e. trinitatis*	kl. 9.30 kl. 11.00 kl. 11.00	Konfirmation MG Konfirmation MG Konfirmation KN	Lumby Kirke Lumby Kirke Stige Kirke
Søndag 27. september *16. søndag e. trinitatis*	kl. 9.30 kl. 11.00 kl. 17.00	Konfirmation KN Konfirmation KN Gudstjeneste AJ	Stige Kirke Stige Kirke Lumby Kirke
Onsdag 30. september	kl. 14.45	Plejehjemsgudstjeneste MG	Enrum

OKTOBER			
Søndag 4. oktober *17. søndag e. trinitatis*	kl. 9.30 kl. 11.00	Gudstjeneste AJ Gudstjeneste AJ	Lumby Kirke Stige Kirke
Tirsdag 6. oktober	kl. 17.00	Forældremøde	Stige Sognehus
Onsdag 7. oktober	kl. 17.00	Forældremøde	Lumby Sognegård
Søndag 11. oktober *18. søndag e. trinitatis*	kl. 9.30 kl. 11.00	Gudstjeneste KN Gudstjeneste KN	Stige Kirke Lumby Kirke

KN = Karen Nedergaard, MG = Mette Gabelgaard,
AJ = Annette Jørgensen, JDW = Jonas Dean Weisenberg

OKTOBER

Søndag 18. oktober *19. søndag e. trinitatis*	kl. 17.00	Løvfaldsgudstjeneste AJ	Lumby Kirke
Søndag 25. oktober *20. søndag e. trinitatis*	kl. 9.30 kl. 11.00	Gudstjeneste MG Gudstjeneste MG	Lumby Kirke Stige Kirke
Onsdag 28. oktober	kl. 14.45	Plejehjemsgudstjeneste MG	Enrum

NOVEMBER

Søndag 1. november *Alle helgen*	kl. 11.00 kl. 11.00	Gudstjeneste KN Gudstjeneste MG	Stige Kirke Lumby Kirke
Onsdag 4. november	kl. 19.00	Foredrag Nationalmuseet	Lumby Sognegård
Søndag 8. november *22. søndag e. trinitatis*	kl. 9.30 *kl. 11.00*	Gudstjeneste KN *Gudstjeneste KN*	Stige Kirke *Lumby Kirke*
Søndag 15. november *23. søndag e. trinitatis*	kl. 9.30 kl. 11.00	Gudstjeneste MG Gudstjeneste MG	Lumby Kirke Stige Kirke
Søndag 22. november *Sidste søndag i kirkeåret*	kl. 9.30 kl. 11.00	Gudstjeneste AJ Gudstjeneste AJ	Stige Kirke Lumby Kirke
Onsdag 25. november	kl. 14.45	Plejehjemsgudstjeneste MG	Enrum
Søndag 29. november *1. søndag i advent*	kl. 9.30 kl. 11.00	Gudstjeneste KN *Kransekage og sekt* Gudstjeneste KN *Kransekage og sekt*	Lumby Kirke Stige Kirke

DECEMBER

Søndag 6. december *2. søndag i advent*	kl. 19.00	Gudstjeneste MG *Julen i ord og toner*	Lumby Kirke

PRAKTISK INFO

For dåbs- og familiegudstjenester
Ring til kirkekontoret.

Bestilling af kirkebil
For kirkebil ring til Odense Minitaxi tlf. 66 12 27 12 og oplys kontonummer **3971.**

I tvivl om der er kirkebil?
Kontakt kirkekontoret på tlf. 66 18 70 66.

Næste kirkeblad
Næste nummer af kirkebladet uddeles i uge 47. Materiale kan sendes til kordegn Karen van Durme senest mandag den 5. oktober på kvd@km.dk

© Karen van Durme

Menighedsrådsmøder for Lumby og Stige 2020

Torsdag 27. august .....kl. 16.00 Stige Sognehus

Torsdag 24. september .....kl. 16.00 Lumby Sognegård

Torsdag 29. oktober .....kl. 16.00 Stige Sognehus

Torsdag 26. november .....kl. 16.00 Lumby Sognegård

Hvor henvender jeg mig?

For aftale om dåb og vielse kontakter man kirkekontoret.
For aftale om bisættelse eller begravelse kontakter man kirkekontoret (hverdag) eller én af sognenes præster (weekend).
Ved spørgsmål om faderskab, navngivning, navneændring og attester henvender man sig til kirkekontoret.

Man er altid velkommen til at kontakte præsten for en personlig samtale.

Præster

Sognepræst Karen Nedergaard, kbf.
H.C. Lumbyes Vej 40 A
5270 Odense N
Tlf. 65 95 50 42
kane@km.dk
Fridag: mandag

Sognepræst Mette Gabelgaard
Kontor: H.C. Lumbyes Vej 40 B
5270 Odense N
Tlf. 23 29 63 49
mga@km.dk
Fridag: mandag

Sognepræst Annette Jørgensen
Hvidkildevænget 11
5230 Odense M
Tlf. 29 27 65 91
akt@km.dk

Menighedsråd

Formand Inge-Lise Hansen
Tlf. 65 95 51 31
arne@post1.tele.dk

Næstformand Anni Jensen
Tlf. 21 30 09 99
annibangj@gmail.com

Redaktion: Karen van Durme
Billede forside: Karen van Durme

Kirkekontor

Kordegn Karen van Durme
Stigevej 253, 5270 Odense N
Tlf. 66 18 70 66
kvd@km.dk
lumby.sogn@km.dk

Mandag-onsdag kl. 9.00 – 13.00
Torsdag kl. 12.00 – 16.00
Ellers efter aftale

Organist Dennis Dingfeld
Tlf. 50 42 20 86
dingfeld@web.de

Kirkegårdsleder Camilla Philipsen
Lumby og Stige Kirkegårde
Kvadrillevej 1, 5270 Odense N
Tlf. 65 95 45 20
Tlf. 29 24 78 32
lumby-stige@kirkegaard.mail.dk
Telefontid kl. 12.00 – 13.00

Værtinde Anita Kaspersen
Tlf. 66 18 75 01
sognehusene@gmail.com

Lumby Sognegård
H.C. Lumbyes Vej 40 B, 5270 Odense N

Stige Sognehus
Stigevej 253, 5270 Odense N

www.lumbysogn.dk

©Lumby og Stige Sognes Menighedsråd